

**Zarządzenie Nr Or.0050.29.2018
Burmistrza Miasta Wisła
z dnia 5 lutego 2018 r.**

w sprawie przyjęcia regulaminu udzielania licencji na wykorzystanie wizerunku niedźwiadka i tworzenia „Szlaku Niedźwiadka”

Na podstawie art. 31 ustawy z dnia 8 marca 1990 r. o samorządzie gminnym (t.j. Dz. U. z 2017 r., poz. 1875 ze zm.)

Burmistrz Miasta Wisła zarządza:

§1

Przyjąć regulamin udzielania licencji na wykorzystanie wizerunku niedźwiadka i tworzenia „Szlaku Niedźwiadka”, stanowiący załącznik do niniejszego zarządzenia.

§2

Wykonanie zarządzenia powierzyć kierownikowi Referatu Promocji, Turystyki, Kultury i Sportu.

§3

Zarządzenie wchodzi w życie z dniem podjęcia.

**Regulamin udzielania licencji na wykorzystanie wizerunku niedźwiadka i
tworzenia „Szlaku Niedźwiadka”**

§1

1. Gmina Wisła jest wyłącznym posiadaczem majątkowych praw autorskich do wizerunku niedźwiadka, którego kamienny pierwowzór zlokalizowany został w Parku im. St. Kopczyńskiego w Wiśle. Uprawnienia Gminy Wisła w zakresie dysponowania majątkowymi prawami autorskimi do wizerunku niedźwiadka dotyczą wszystkich pól eksploatacji.
2. Gmina Wisła posiada także zezwolenie na rozporządzanie i korzystanie z opracowania (przeróbka i adaptacja) wizerunku niedźwiadka.
3. Wszelkie działania związane z wykorzystywaniem wizerunku niedźwiadka w jakiegokolwiek formie, zakresie i w jakimkolwiek miejscu przez podmioty inne niż Gmina Wisła jest objęte ochroną prawną i wymaga zgody Gminy.
4. Gmina Wisła może pobrać opłatę za udzielenie licencji na korzystanie z wizerunku Niedźwiadka. Szczegółowe warunki dotyczące opłaty licencyjnej określa umowa.
5. Wizerunki niedźwiadka możliwe do wykorzystania:
 - 1) pierwowzór niedźwiadka (na kuli),
 - 2) niedźwiadek na siedząco (+ ewentualnie wybrany atrybut),
 - 3) niedźwiadek na stojąco (+ ewentualnie wybrany atrybut),
 - 4) niedźwiadek leżący (+ ewentualnie wybrany atrybut).

§2

1. Tworzy się szlak tematyczny o nazwie: „Szlak Niedźwiadka” zwany dalej „szlakiem”. Gmina Wisła jest pomysłodawcą i operatorem szlaku. Nazwa szlaku jest chroniona prawem, a jej używanie w postaci utrwalonej wymaga zgody Gminy Wisła.
2. Szlak zlokalizowany jest na terenie Gminy Wisła, a o jego długości i przebiegu decyduje Gmina Wisła.
3. Celem powstania szlaku jest promocja Gminy Wisła oraz jej oferty turystycznej, a także dziedzictwa kulturalnego i przyrodniczego.
4. Szlak wyznaczają kamienne rzeźby niedźwiadka wykonane według wizerunków, o których mowa w §1 ust. 5.

§3

1. W celu utworzenia szlaku i jego rozbudowy niedźwiadki w wyznaczonych miejscach szlaku może rozmieszczać Gmina Wisła oraz, wyłącznie za zgodą Gminy Wisła, inne zainteresowane podmioty z terenu Gminy.
2. Zgoda, o której mowa w ust. 1 jest wydawana w formie pisemnej w ramach umowy licencyjnej na wykorzystanie wizerunku niedźwiadka.
3. Umowa zawierana jest na wniosek zgłoszeniowy stanowiący załącznik do niniejszego regulaminu. Umowa zawiera wytyczne co do miejsca umieszczenia niedźwiadka (adres + współrzędne GPS), co do jego wielkości w proporcji odpowiadającej jego pierwowzorowi znajdującemu się w Parku im. St. Kopczyńskiego w Wiśle, materiału, z którego powinien zostać wykonany - kamień, a także, co do wizerunku ustalonego zgodnie z §1 ust. 5 oraz ewentualnych dodatkowych oznakowań i atrybutów.
4. Licencjodawca przed przystąpieniem do wykonania rzeźby zobowiązuje się do przedstawienia, w celu akceptacji przez Gminę, modelu, na podstawie którego wykonywana będzie rzeźba właściwa niedźwiadka.
5. Licencjodawca ponosi wszelką odpowiedzialność z tytułu wskazanego miejsca na umieszczenie niedźwiadka, w tym jest zobowiązany do uzyskania wszelkich zgód właścicieli nieruchomości, o ile sam nie jest jej właścicielem, oraz jest zobowiązany do uzyskania wszelkich zgód i opinii, których obowiązek może wynikać z innych przepisów.

6. Licencjodawca, który otrzymał zgodę, o której mowa w ust. 1 po wykonaniu rzeźby niedźwiadka i umieszczeniu w wyznaczonym miejscu jest zobowiązany do utrzymywania jej w należyłym stanie oraz utrzymywania w należyłym stanie jej otoczenia.

§4

Niedźwiadki mogą być także umieszczane poza szlakiem. W takim wypadku należy uzyskać stosowną zgodę Gminy Wiśla na wykorzystanie wizerunku niedźwiadka, która wydawana jest w formie umowy. Przepisy §1 ust.4 oraz §3 stosuje się odpowiednio.

§5

1. Szlak będzie promowany w wybranych materiałach promocyjnych Gminy Wiśla, na stronach internetowych Gminy, mediach społecznościowych, wybranych grach terenowych oraz w innych wybranych materiałach, nagraniach i publikacjach, w których Gmina uzna za stosowne prowadzenie promocji szlaku.
2. Miejsca poza szlakiem, w których będą umieszczone niedźwiadki będą zamieszczone w gminnej bazie niedźwiadków i będą mogły być wykorzystane w celach promocyjnych w zakresie określonym w ust. 1.

§6

1. Niestosowanie się do zasad określonych w niniejszym regulaminie może skutkować odpowiedzialnością prawną na podstawie przepisów o prawach autorskich i prawach pokrewnych lub odpowiedzialnością za wyrządzone szkody na podstawie przepisów Kodeksu cywilnego.
2. W przypadku nieprzestrzegania niniejszego regulaminu Gmina może wykluczyć Licencjodawcę ze „Szlaku Niedźwiadka”. Wykluczenie następuje, gdy pomimo wezwania do przestrzegania zapisów regulaminu, licencjodawca w dalszym ciągu ich nie przestrzega lub, gdy w wyznaczonym terminie nie wykonał działań wskazanych przez Gminę w wezwaniu.

**Wniosek zgłoszeniowy o udzielenie zgody na wykorzystanie wizerunku
Niedźwiadka**

Tylko na wykorzystanie wizerunku Niedźwiadka

Na wykorzystanie wizerunku Niedźwiadka i przystąpienie do „Szlaku
Niedźwiadka”

1. Dane Zgłaszającego /Imię i nazwisko, adres, telefon, mail/:

.....
.....

2. Adres umiejscowienia Niedźwiadka.....

Współrzędne GPS.....

3. Zaznaczenie miejsca na mapce poglądowej

4. Parametry rzeźby:

a. materiał, z którego wykonana będzie rzeźba (kamienna w przypadku
zgłoszenia do Szlaku Niedźwiadka)

b. wymiary rzeźby (w przypadku zgłoszenia do Szlaku Niedźwiadka zgodne z
pierwowzorem znajdującym się w Parku im. St. Kopczyńskiego w Wiśle)

.....

5. Wizualizacja Niedźwiadka - załącznik do wniosku

a. Nazwa dodatkowego elementu – atrybutu

.....

6. Termin umiejscowienia Niedźwiadka we wskazanym miejscu.....

7. Oświadczenie - zgoda właściciela lub współwłaścicieli terenu na
umiejscowienie Niedźwiadka:

Wyrażam zgodę na umiejscowienie rzeźby Niedźwiadka na terenie mojej
nieruchomości zlokalizowanej pod adresem:

.....

Podpis

8. Oświadczam, że zapoznałem się z zapisem regulaminu „Szlaku Niedźwiadka”

Podpis zgłaszającego

.....

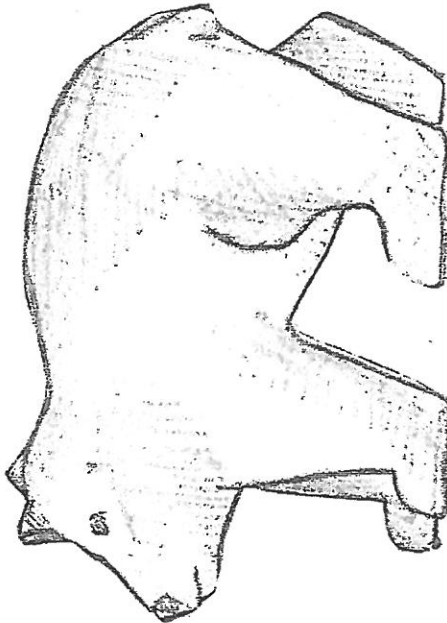
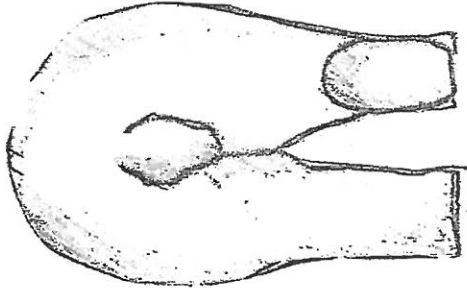
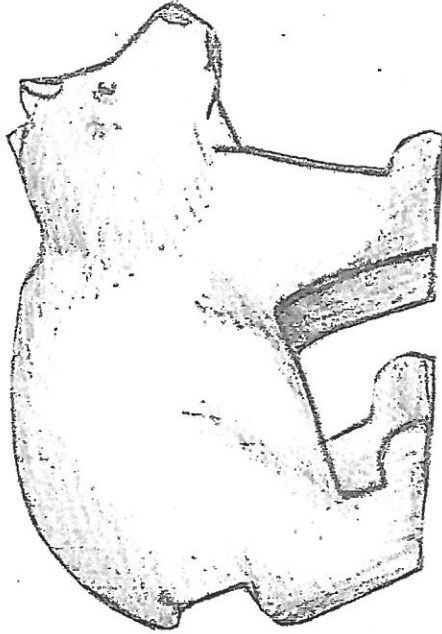
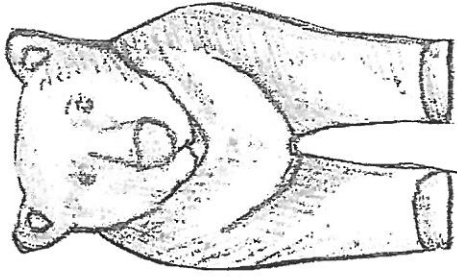

Umowa licencyjna dot. udzielenia zgody na wykorzystanie wizerunku niedźwiadka i przystąpienie do „Szlaku Niedźwiadka”

nr CRU/2018

zawarta w dniu w Wiśle pomiędzy:

Gminą Wisła reprezentowaną przez Burmistrza Miasta – Tomasza Bujoka,

z siedzibą: Urząd Miejski w Wiśle 43-460 Wisła Pl. B. Hoffa 3, o nr NIP 548-24-05-659

zwaną dalej **Gminą**

a

.....

z siedzibą:

zwanym dalej **Licencjobiorcą**.

§1

1. Gmina Wisła jest wyłącznym posiadaczem majątkowych praw autorskich do wizerunku niedźwiadka, którego kamienny pierwowzór zlokalizowany został w Parku im. St. Kopczyńskiego w Wiśle. Uprawnienia Gminy Wisła w zakresie dysponowania majątkowymi prawami autorskimi do wizerunku niedźwiadka dotyczą wszystkich pól eksploatacji.
2. Gmina jest pomysłodawcą i operatorem szlaku. Nazwa szlaku jest chroniona prawem, a jej używanie w postaci utrwalonej wymaga zgody Gminy.
3. Szlak zlokalizowany jest na terenie Gminy Wisła, a o jego długości i przebiegu decyduje Gmina.
4. Celem powstania szlaku jest promocja Gminy oraz jej oferty turystycznej, a także dziedzictwa kulturalnego i przyrodniczego.
5. Szlak wyznaczają kamienne rzeźby niedźwiadka wykonane według modelu, o którym mowa w §1 ust. 5. regulaminu „Szlaku Niedźwiadka”, stanowiącego załącznik nr 1 do niniejszej umowy.

§2

1. Gmina niniejszym udziela Licencjobiorcy niewyłącznego upoważnienia (licencja niewyłączna) do wykorzystania wizerunku niedźwiadka w ramach szlaku, na podstawie

danych zawartych we wniosku zgłoszeniowym stanowiącym załącznik nr 2 do niniejszej umowy. Licencja udzielona jest na czas nieokreślony.

2. Licencjobiorca oświadcza, że zapoznał się z regulaminem „Szlaku Niedźwiadka” i akceptuje jego zapisy i będzie przestrzegał jego zapisów.
3. Licencjobiorca ponosi odpowiedzialność z tytułu ustawienia niedźwiadka na nieruchomości wskazanej we wniosku i musi uzyskać wszelkie zgody właścicieli lub współwłaścicieli nieruchomości, na której zostanie ustawiony niedźwiadek, chyba że jest jedynym właścicielem nieruchomości. Licencjobiorca zobowiązany jest także uzyskać wszelkie inne zgody i opinie, o ile z przepisów wynika obowiązek ich uzyskania.
4. Gmina nie udziela prawa do sublicencji a ewentualne przeniesienie praw z niniejszej umowy wymaga uprzedniej pisemnej zgody Gminy pod rygorem nieważności.

§ 3

1. Z tytułu udzielenia licencji Gmina uprawniona jest do jednorazowego wynagrodzenia (opłata licencyjna) w wysokości zł netto plus podatek VAT według obowiązującej stawki.
2. Wynagrodzenie, o którym mowa w ust. 1 powyżej, płatne jest na rachunek Gminy Wisła w terminie do 30 dni od daty podpisania umowy.
3. Gminie przysługuje prawo do odstąpienia od umowy w przypadku, gdy Licencjobiorca nie uści terminowo wynagrodzenia za udzielenie licencji.
4. W celu wprowadzenia Licencjobiorcy do „Szlaku Niedźwiadka”, Licencjobiorca zobowiązuje się do prawidłowego wypełnienia i złożenia w siedzibie Gminy formularza wniosku zgłoszeniowego stanowiącego załącznik nr 2 do niniejszej umowy.
5. Licencjobiorca przed przystąpieniem do wykonania rzeźby zobowiązuje się do przedstawienia w celu akceptacji modelu na podstawie, którego wykonywana będzie rzeźba właściwa niedźwiadka.

§ 4

1. Gmina zobowiązuje się do promowania „Szlaku Niedźwiadka” w wybranych materiałach promocyjnych Gminy, na stronach internetowych Gminy, w mediach społecznościowych, wybranych grach terenowych oraz innych materiałach, nagraniach i publikacjach, w których Gmina uzna za stosowne prowadzenie takiej promocji szlaku.
2. Gmina ma prawo rozwiązać niniejszą umowę ze skutkiem natychmiastowym, gdy Licencjobiorca nie przestrzega postanowień niniejszej umowy lub postanowień Regulaminu, o którym mowa w §1 ust. 4.

§ 5

1. Licencjobiorca zobowiązany jest do wykonania niedźwiadka i ustawienia go we wskazanym miejscu w terminie do sześciu miesięcy od daty podpisania umowy.

2. Niniejsza umowa ulega rozwiązaniu bez konieczności składania odrębnego oświadczenia woli przez którąkolwiek ze stron w przypadku opóźnienia Licencjobiorcy w wykonaniu zobowiązań, o których mowa w ust. 1 powyżej.
3. W związku z rozwiązaniem umowy opłata, o której mowa w § 3 nie podlega zwrotowi na rzecz Licencjobiorcy.

§ 6

Ewentualne spory powstałe w związku z zawarciem i realizacją niniejszej umowy, Strony poddają pod rozstrzygnięcie Sądu właściwego dla siedziby Gminy.

§ 7

Wszelkie zmiany i uzupełnienia niniejszej Umowy winny być dokonane w formie pisemnej pod rygorem nieważności.

§ 8

Umowa została sporządzona w trzech egzemplarzach, dwa dla Gminy, jeden dla Licencjobiorcy.

Gmina

Licencjobiorca